



FONDO DE FOMENTO ALGODONERO

INFORME DE GESTION

AÑO 2017

Febrero 2018

INFORME DE GESTIÓN AÑO 2017

PLAN ESTRATEGICO Y DE ACCION

INDICE

- 1. INTRODUCCION**
- 2. PROGRAMAS Y PROYECTOS**
 - 2.1. ÁREA ECONÓMICA Y EMPRESARIAL**
 - 2.1.1. Sistemas de información estratégica de la cadena algodón textil confecciones**
 - 2.1.1.1. Reportes de coyuntura económica**
 - 2.1.2. Competitividad Sectorial y Empresarial**
 - 2.1.2.1. Unidad Elite de Desarrollo Tecnológico**
 - 2.1.2.2. Red Agrometeorológica para el Sector Algodonero**
 - 2.1.2.3. Plan de Acción y Competitividad**
 - 2.1.2.3.1. Actualización de Estudios de Costos de Producción**
 - 2.2. ÁREA DE INVESTIGACIÓN, DESARROLLO Y ADOPCIÓN TECNOLÓGICA**
 - 2.2.1. Agenda Sanitaria**
 - 2.2.1.1. Información estratégica para el manejo integrado del picudo del algodón**
 - 2.2.2. Capacitación**
 - 2.2.2.1. Capacitación y formación para mejorar la competitividad del negocio algodón.**
- 3. RECAUDO APORTES PARAFISCALES A DICIEMBRE 30 DE 2017**
 - 3.1. Recaudo a Diciembre 30 de 2017**
 - 3.2. Cosecha Costa 2016/2017**
 - 3.3. Cosecha Interior 2017**
 - 3.4. Recaudo Pendiente**

PLAN ESTRATEGICO Y DE ACCION AÑO 2017

1. INTRODUCCIÓN:

El Fondo de Fomento Algodonero FFA para el año 2017, acorde con las directrices señaladas por su Comité Administrador, adelanta varios proyectos con cuya ejecución se pretende dar apoyo y continuidad a la gestión desarrollada por los diferentes gremios y productores algodoneiros.

El plan de inversiones y gastos que se aprobó por parte del Comité Directivo del FFA para el año 2017 incluyó los siguientes proyectos:

2. PROGRAMAS Y PROYECTOS

Con la implementación de estos proyectos, los agricultores, las Empresas Algodoneras, Agremiaciones Regionales y los Asistentes Técnicos obtienen herramientas integrales para la toma de decisiones en el negocio algodoneiro, con el objetivo principal de reducir costos de producción, incremento de los rendimientos en campo, mejorar la calidad de la fibra, fortalecer los fundamentos necesarios para la empresarización, el liderazgo y el trabajo en equipo, cooperativismo y asociación.

Estos son los temas prioritarios que se identificaron en el sector algodoneiro, y por ello el Fondo de Fomento ha concentrado sus esfuerzos en la solución de estas necesidades, proyectando como resultados el aumento de la productividad y como consecuencia de la rentabilidad del cultivo de algodón en cada una de las zonas productoras del país, invirtiendo en la formación y capacitación del capital humano, el cual es la base para la solución estructural de las dificultades que aquejan el sector.

De acuerdo a lo definido en el plan estratégico del Fondo de Fomento Algodonero, los recursos a invertir en los programas y proyectos se han enfocado en dos áreas: Área Económica y Empresarial y Área de Investigación, Desarrollo y Adopción de Tecnología.

Los proyectos para la vigencia 2017 fueron:

2.1. ÁREA ECONÓMICA Y EMPRESARIAL

Esta área de acción está orientada a generar competitividad sectorial y empresarial y a fortalecer la cadena de algodón-textil, mediante proyectos y estudios que permitan impulsar la integración empresarial de los diferentes eslabones con beneficios competitivos a lo largo de la cadena.

2.1.1. Sistemas de información estratégica de la cadena algodón textil confecciones.

El proyecto de sistemas de información estratégica sirve como un centro de distribución de información económica y técnica sobre el algodón y su cadena. Con ello se pretende que el sector tenga información oportuna y actualizada para una adecuada planeación del cultivo, así como contar con la evaluación detallada de las condiciones de mercado. Las variables que se actualizan periódicamente son: área, producción, rendimientos, consumo, precios, comercio mundial.

2.1.1.1. Reportes de coyuntura económica: informe mensual que indaga sobre el comportamiento de precios de fibra e hilazas de algodón y otros cultivos alternativos o de rotación de ciclo corto. Igualmente contiene información sobre precios mensuales de semilla motosa y análisis a la producción nacional y las fluctuaciones del mercado internacional. La difusión de la información se

realiza vía correo electrónico y a través de la página web de Conalgodón, en la pestaña **publicaciones**. Esta información se distribuye a todas las empresas algodonerías del sector, a entidades público privadas tales como, Ministerio de Agricultura, DNP, Finagro, Banco Agrario, Cámara ANDI, Corpoica, ICA, Bolsa Mercantil de Colombia, SAC, y compradores de algodón. Los avances al 30 de Diciembre de 2017 y de acuerdo a los indicadores estipulados en la ficha del proyecto son los siguientes:

- ✓ 12 Informes del Precio histórico nacional e internacional del algodón.
- ✓ 12 Reporte de Oferta y Demanda Mundial del algodón.
- ✓ 12 Informes sobre Precios de Referencia de otros productos del mercado nacional.
- ✓ Informe anual sobre consumo aparente de algodón en Colombia.
- ✓ 6 reportes de mercado nacional e internacional del algodón y su cadena. Porcentaje Cumplimiento 100%.
- ✓ 12 informes de Sucesos del Algodón, en donde se describen los principales acontecimientos de la Cadena Algodón Fibra Textil Confecciones en el ámbito nacional e internacional.
- ✓ 48 informes del precio semanal interno de la fibra.

Ejecución:

PRESUPUESTO ANUAL	EJECUTADO	%
\$ 10.000.000	\$ 10.000.000	100%

2.1.2. Competitividad Sectorial y Empresarial

Su objetivo es fortalecer la cadena de algodón textil, mediante proyectos y estudios que permitan impulsar la integración empresarial de los diferentes eslabones con beneficios competitivos a lo largo de la cadena.

2.1.2.1. Unidad Elite de Desarrollo Tecnológico del cultivo del algodón

Este proyecto pretende dar continuidad al trabajo desarrollado por los Secretarios Técnicos Regionales de la Cadena Algodón en las zonas del Interior del País y Costa Caribe, buscando el fortalecimiento de los proyectos de capacitación, el proyecto del apoyo al Secretario de Cadena Nacional, y así a cada uno de los proyectos que con recursos del Fondo de Fomento Algodonero propios ó en cofinanciación se adelanten en cada una de las regiones algodonerías del país. A partir del presente año igualmente entraron a apoyar, coordinar y desarrollar algunas actividades del Proyecto denominado "MAS ALGODÓN" ejecutado por la FAO, mediante Acuerdo de Cooperación Trilateral entre Brasil y el Ministerio de Agricultura y Desarrollo Rural de Colombia. Este equipo vela por la representación gremial y del Fondo de Fomento en las diversas actividades del sector.

Los profesionales que actúan como Secretarios Regionales de Cadena trabajan articuladamente con CONALGODÓN, El Coordinador Técnico del Fondo de Fomento y con los funcionarios o equipos de transferencia o servicio técnico de las instituciones ó gremios que están presentes en las zonas, principalmente ICA, Corpoica, Fenalce, Sena y Fedearroz, adicional son el enlace entre agricultores, técnicos, investigadores y el gremio, estos funcionarios reportan su gestión quincenalmente.

Con la ejecución de este proyecto se busca mantener el liderazgo regional y el acompañamiento a las actividades del sector algodonero en las zonas de producción, el registro de las principales variables y acontecimientos del gremio.

Los Secretarios se desempeñan como líderes con una clara orientación empresarial y de encadenamiento productivo con la visión de mejorar el desempeño técnico y financiero del cultivo, mediante el impulso de buenas prácticas agrícolas y de desmote y en articulación con los demás eslabones del negocio algodonnero.

El proyecto de Unidad Élite durante el año 2017 ha arrojado los resultados esperados, debido a que se ha contado con una activa y oportuna representación del Fondo de Fomento Algodonnero en las regiones productoras más representativas. Las actividades que se han desarrollado dentro del marco de este proyecto por parte de los Secretarios Técnicos Regionales ayudan a afianzar los canales de comunicación entre las empresas algodonneras, agricultores, asistentes técnicos y Conalgodón - FFA, generando un ambiente propicio para el fortalecimiento del sector en las regiones algodonneras más representativas del país. Es así como basados en la normatividad establecida por el ICA, el Ministerio de Agricultura y en las directrices de la dirección técnica de FFA, los Secretarios Regionales desarrollaron durante el año un seguimiento al cumplimiento de las normas establecidas para el cultivo del algodón.

Las actividades comprendidas en la agenda sanitaria se desarrollaron según lo concertado en los consejos asesores MIP convocados por el Instituto Colombiano Agropecuario ICA en cada zona.

Durante la época de cosecha los Secretarios Regionales apoyan la unidad de estadística entregando semanalmente un informe detallado del volumen de algodón desmotado por sitio de desmote y empresa algodonnera.

PRESUPUESTO ANUAL	EJECUTADO	%
\$ 99.561.600	\$ 96.945.997	97%

2.1.2.2. Red Agrometeorológica para el Sector algodonnero

El Fondo de Fomento Algodonnero busca fortalecer para el sector algodonnero su propio sistema de información agrometeorológica, el cual articulado a la red de FEDEARROZ, permitirá contar con una red calificada de estaciones automatizadas y debidamente configuradas, que recolecta información veraz y en tiempo real conforme a las necesidades de los algodonneros suministrando así boletines, advertencias y alertas tempranas que permitan tomar decisiones oportunas y acertadas en el cultivo del algodón, esta información será socializada a través de las TIC'S.

La operación de las estaciones está diseñada para procesar la información enviada por diferentes tipos de sensores de variables ambientales y transmitirla a través de una comunicación inalámbrica, lo que es posible usando el protocolo GPRS (Sistema de transmisión de paquetes de datos) del servicio de telefonía móvil. En el caso de que la estación este fuera de línea no involucra la pérdida de datos, ya que la estación almacena los datos en un dispositivo Datalogger, el cual los almacena y los transmite bajo una IP fija. El costo del servicio de transmisión es el correspondiente al servicio por paquetes de datos que cobra cada entidad de telefonía móvil.

Los datos se envían a un sistema central el cual opera con un computador, disminuyendo los costos de operación de las estaciones, ya que no es necesario adquirir servidores especializados para tal fin.

Este proyecto permite disponer por parte de los productores, asistentes técnicos, investigadores y demás actores de la cadena de valor de una información crítica en el proceso de planificación y desarrollo de la producción algodonnera colombiana.

1. Proporcionar al productor una herramienta de consulta oportuna en tiempo real (actualización de gráficas con la frecuencia que se establezca) de variables agroclimáticas como: Temperatura ambiente promedio, Temperatura ambiente máxima, Temperatura ambiente mínima, Humedad relativa, Velocidad del viento, Dirección del viento, Índice de Calor,

Sensación térmica, Presión barométrica, Pluviometría, Radiación solar (W/m^2), Radiación solar máxima, Índice de radiación UV, Máxima radiación de UV, Evapotranspiración, Humedad del suelo, Temperatura del suelo, Humedad de la hoja y Temperatura de la hoja.

2. Capturar información remota en tiempo real y conformar una base de datos de trabajo para realizar trabajos de predicción y que sirva de apoyo a productores e ingenieros agrónomos en la toma de decisiones técnicas. Esta base de datos está conformada por las siguientes variables: Temperaturas ambiente promedia, Temperatura ambiente máxima, Temperatura ambiente mínima, Humedad relativa, Punto de rocío, Velocidad del viento, Dirección del viento, Velocidad del viento máxima, Preponderancia en la dirección del viento, Ráfagas de viento, Sensación térmica, Índice de Calor, Índice de relación Temperatura-Humedad-Sensación térmica, Índice de relación Temperatura-Humedad-Radiación solar-Sensación térmica, Presión barométrica, Pluviometría, Tasa pluviométrica, Radiación solar (W/m^2), Brillo solar (horas), Energía solar (Cal/cm^2), Radiación solar máxima, Índice de radiación UV, Máxima radiación de UV, Evapotranspiración, Temperatura bajo sombra, Humedad bajo sombra, Humedad del suelo, Temperatura del suelo, Humedad de la hoja y Temperatura de la hoja.

3. Publicar de manera continua en un portal especializado de internet (<http://www.weatherlink.com/>) información agro meteorológica relevante para el sector y enviar a través de mensajes de texto, correo electrónico o correo de voz, boletines periódicos y de alertas tempranas de extremos de temperatura del aire, descensos o incrementos rápidos de la humedad del aire y del suelo, excesos o ausencias de precipitación y acumulados críticos de grados día para plagas, todo esto de acuerdo a los modelos que se construyan con la información climática y la relación con el campo.

4. El día dos (2) de junio del 2015 se firmó el “CONVENIO DE COOPERACION ENTRE FEDEARROZ Y CONALGODON”, cuyo objetivo principal es establecer las condiciones generales de cooperación entre las partes como mecanismo de apoyo conjunto a los agricultores en las diferentes zonas de influencia en las que cada una de ellas desarrolla sus actividades institucionales.

5. Como alcance específico las partes integraran con sus respectivas estaciones y los demás recursos técnicos disponibles una Red Meteorológica, que sirva de herramienta técnica para la producción de información de interés para los agricultores en las diferentes zonas y localidades arroceras del país.

Ubicación y Claves de Acceso a las Estaciones Agrometeorológicas CONALGODON – FFA.

UBICACIÓN	EMPRESA ALGODONERA	AGRICULTOR	USERNAME	PASSWORD
Cotorra	Agriagros	Jorge Argel	conalcotorra	k2support
Cereté	Coopiagros	Coopiagros	conalcerete	k2support
Ciénaga de Oro	Coagrince	Álvaro Pineda	conalcienaga	k2support
San Pedro	Coopeagros	José Mejía Mendoza	conalsanpedro	k2support
Espinal	Remolino	Roque Gabriel Aya	conalespinal	k2support
Espinal	Remolino	Guillermo Fon negra	conalespinal2	k2support
Natagaima	Coagronat	Coagronat	conalnatagaima	k2support
Villavieja	Algodones del Huila	Alexandra Serrano	conalvillavieja	k2support
Codazzi	Ama	Ama Desmotadora	conalcodazzi	k2support
Aguachica	Coalcesar	Coalcesar Pista Aérea	conalaguachica	k2support

Localización Estaciones Zona Costa.

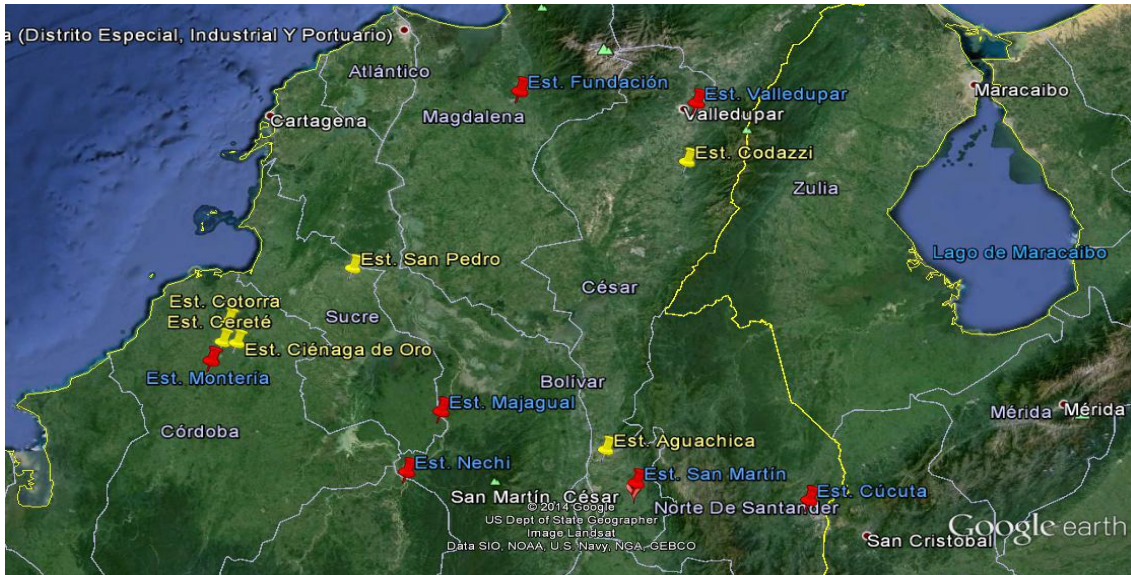

Localización Estaciones Zona Interior

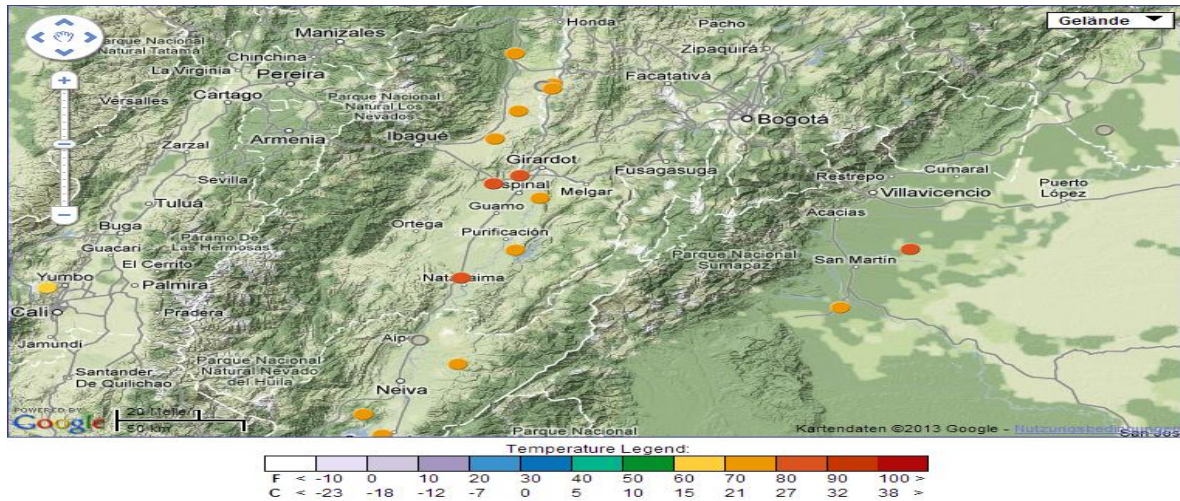

A partir del mes de agosto de 2015 se integró el FFA al Comité Nacional liderado por el IDEAM y el CIAT, bajo la coordinación del MADR, a la elaboración del Boletín Mensual GROCLIMATOLOGICO, en el cual los diferentes gremios plasman las recomendaciones para sus productores sobre el manejo de los cultivos, teniendo en cuenta las proyecciones climatológicas proyectadas para cada mes.

Este Boletín es publicado en la página de CONALGODON para su consulta por parte de productores y técnicos interesados, al igual que es enviado por correo electrónico a todas las agremiaciones algodonerías del país.

Teniendo en cuenta la política de integración con las Entidades mencionadas, no se ejecutó la parte de capacitación, al igual que no fue necesario durante el año realizar mantenimiento de las Estaciones, por ello la ejecución de esta partida presupuestal solamente llegó al 78%.

PRESUPUESTO ANUAL	EJECUTADO	%
\$ 6.000.000	\$ 4.695.001	78%

2.1.2.3. Planes de Acción y Competitividad

Este proyecto tiene los siguientes componentes:

- ✓ Costos de Producción

2.1.2.3.1 Plan de Acción y/o Reconversión

En el marco de los programas tendientes a incrementar la productividad y competitividad del algodón el Fondo de Fomento Algodonero ha dedicado importantes esfuerzos en las últimas cosechas algodonerías, a la recolección de los costos de producción y comercialización del algodón en las distintas regiones productoras del país. La clasificación y desagregación de los costos de producción permite identificar aquellos que pueden ser controlados por los agricultores y los que son inflexibles a la baja por ser parte de mercados de insumos oligopsonicos, permitiendo el diseño de estrategias para la obtención de una mayor rentabilidad.

Igualmente el Proyecto permitirá proporcionar a las diferentes agremiaciones, técnicos, asesores y productores algodonerías, de herramientas, mecanismos y cultura tecnológica enfocada al cultivo del algodón, con el fin de establecer criterios homogéneos en el manejo de las diversas labores culturales en todo el país, organizando y apoyando un cuerpo técnico, compuesto por los profesionales líderes de cada zona, que irradien sus conocimientos y conceptos técnicos hacia las agremiaciones y productores de algodón.

Mediante este componente se pretende crear un cuerpo técnico asesor empresarial con profesionales del sector que lidere el proceso productivo en las diferentes zonas algodonerías, es decir uno para la Costa y otro para el Interior, mediante la unificación de criterios técnicos y prácticas culturales, que lleven a obtener una mejor competitividad del cultivo y mayores ingresos para los productores.

Dar apoyo a las diferentes agremiaciones en la planificación y sostenibilidad de la actividad algodonería, de una parte como resultado del cuerpo asesor mencionado en el punto anterior y de otro buscando asesorías nacionales e internacionales.

Adelantar campañas regionales que lleven a la prevención, control y disminución de la incidencia de plagas, enfermedades o situaciones adversas que deterioren el normal desarrollo del cultivo en las diferentes zonas del país.

Campañas preventivas y de choque que incluyen casos tanto de Picudo del algodonería, como la incidencia de Mosca Blanca y otras plagas y enfermedades que puedan afectar al algodón.

El FFA se constituyó en EPSAGRO inscrita formalmente ante el MADR, con el fin de adelantar o prestar servicios de asistencia técnica en el cultivo de algodón o cultivos de rotación como arroz o

maíz. Para ello se podrán hacer convenios o participar en convocatorias que se adelanten con tal finalidad.

2.1.2.3.1 Actualización de Estudios de Costos de Producción:

CONALGODON mediante recursos del Fondo de Fomento Algodonero realiza la recolección y sistematización de los costos de producción y comercialización del cultivo del algodón en las regiones costa e interior para el año 2017. Este componente tiene como fin actualizar los costos de producción, como estrategia para la planificación de siembras y como herramienta de análisis para la definición de políticas sectoriales.

La obtención detallada de los costos de producción del sector permite la toma de decisiones y sirve como base para la implementación de una agricultura bajo presupuesto.

Cosecha: Costa 2016/2017.

Para construir el informe de la cosecha costa 2016/2017, se adelantó un trabajo que consiste en el seguimiento a los productores seleccionados, durante todo el proceso productivo, es decir desde el momento mismo de siembra hasta la recolección del cultivo y entrega del algodón semilla a la desmotadora.

Para ello con los funcionarios del FFA de los diferentes proyectos se realizó el seguimiento a la actividad de 27 agricultores en el Departamentos de Córdoba, cuyas labores terminaron en mayo de 2017.

Cosecha Interior 2016

Para la cosecha Interior 2017 igualmente se realizó el trabajo de campo con los funcionarios del FFA con la nueva metodología de acompañamiento a los productores seleccionados, durante el periodo de desarrollo del cultivo desde siembra hasta su recolección y entrega del algodón semilla en la planta desmotadora. Para tener un universo total de 45 encuestas.

PRESUPUESTO ANUAL	EJECUTADO	%
\$ 25.500.000	\$ 25.500.000	80%

2.2. ÁREA DE INVESTIGACIÓN, DESARROLLO Y ADOPCIÓN TECNOLÓGICA

2.2.1. AGENDA SANITARIA

2.2.1.1. Información Estratégica para el manejo integrado del picudo algodonoero.

La cosecha de La Costa 2016/2017 terminó con una baja incidencia del Picudo del Algodonero, lo cual llevo en algunas zonas a tener solamente entre 3 y 5 aplicaciones por hectárea para su control.

Esta situación se generó principalmente por la labor adelantada por la Red en estrecha colaboración entre el ICA y el FFA, dado que se mantuvieron tanto las rutas de lectura como la ubicación de las trampas, aún en zonas que no fueron sembradas para esta cosecha.

La red de Monitoreo que el FFA tiene en coordinación con el ICA, no fue suficiente para dar todas las alertas necesarias en las diferentes zonas productoras.

En la cosecha Interior tanto en el departamento del Tolima, como en el Huila y Cundinamarca el promedio fue de 2 a 3,5 aplicaciones, como resultado del Control preventivo que en la zona hacen tanto agremiaciones como agricultores, respaldados por la Red de Monitoreo del FFA y del ICA.

PRESUPUESTO		EJECUTADO		%	
\$ 85.600.000	Anual	\$85.560.000		100%	

Principales Actividades Desarrolladas Durante el Año 2017:

Manejo Integrado del Picudo del Algodonero

- Selección de rutas de ubicación de trampas
- Socialización de los registros de capturas en reuniones de consejo MIP
- Instalación de TMP en zonas con altos niveles poblacionales de picudo
- Apoyo al ICA en la supervisión de destrucción de socas y rebrotes

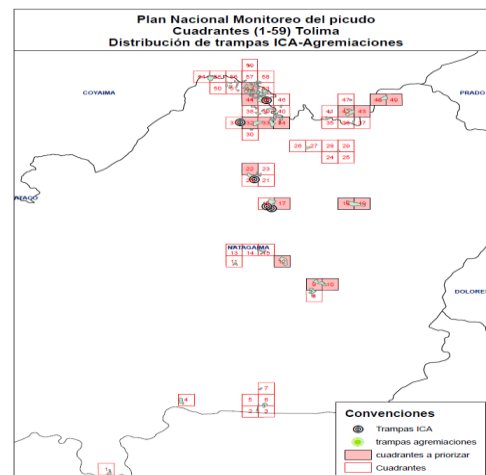
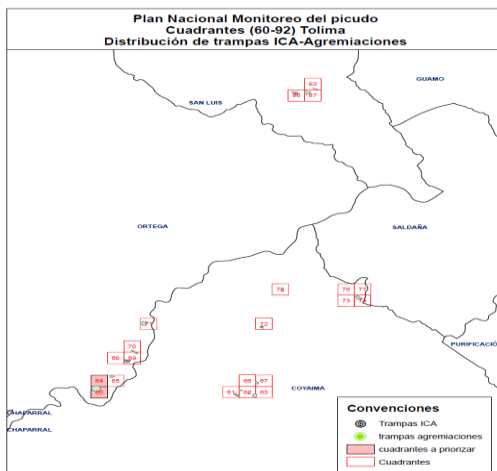

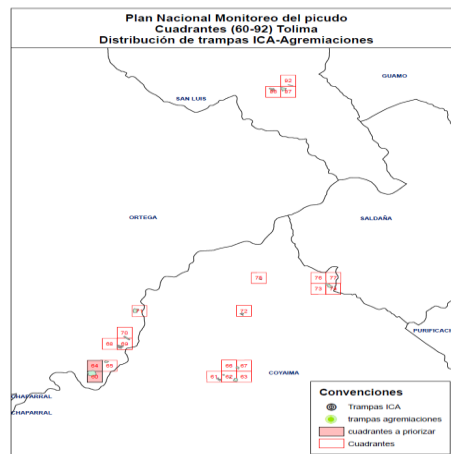
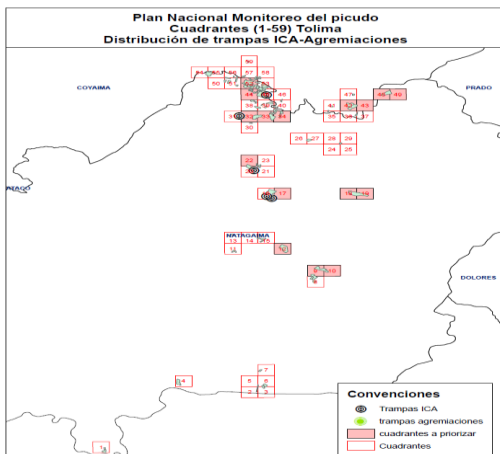
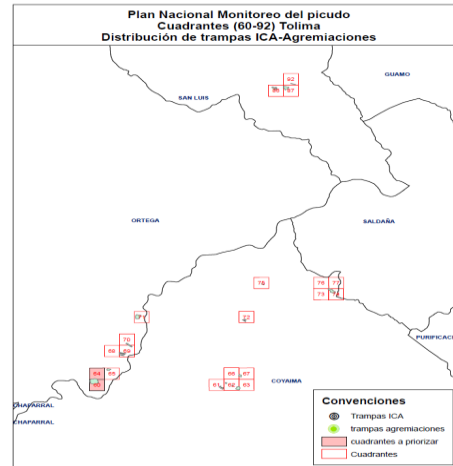
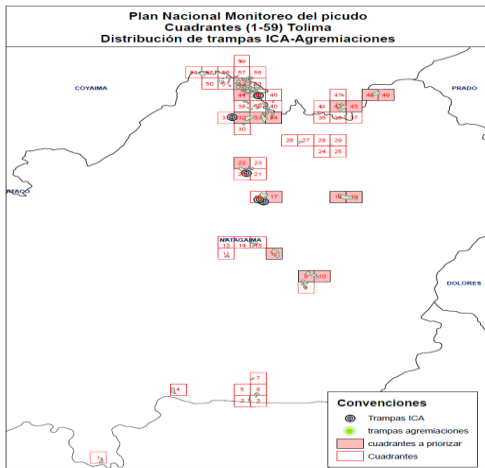

2.2.2. CAPACITACIÓN

2.2.2.1. Capacitación y formación para mejorar la competitividad del negocio algodonoero.

Teniendo en cuenta la incertidumbre por parte de los algodonoeros para definir si participaban en las siembras, dado que esperaban un pronunciamiento oficial sobre apoyo para la compensación del valor de la fibra, las siembras del cultivo se redujeron sustancialmente, pues el mensaje llegó dentro de los periodos de siembra y por tanto no fue posible coordinar actividades de orden técnico y de capacitación, lo cual llevo a la poca ejecución del rubro presupuestal.

En la Zona de la Costa se realizó un Conversatorio Técnico en el mes de noviembre.

Con la asistencia de 35 profesionales y agricultores que participan en las siembras y asesoría del cultivo establecido en la zona para esta cosecha 2017/2018, se desarrolló la reunión en las instalaciones de CORPOICA en el municipio de Cereté con la agenda siguiente:

ORDEN DEL DIA

1. Conferencia: Calidad Fibra de Algodón – Dr. Carlos Salazar – DIAGONAL
2. Conferencia: Manejo de Bioproductos – Bioplaguicidas en el cultivo de algodón.

Dr. Carlos Espinal – CORPOICA

- 3 -Conferencia: Manejo Insectos Chupadores en el cultivo de algodón.

Dra. Andrea Amalia Ramos – ICA

4. Lineamientos integración Comité Asistencia Técnica y Extensión Rural “ATER” en el marco del Proyecto Cooperación Sur-Sur.

PRESUPUESTO		EJECUTADO	%
\$ 10.000.000	Anual	\$3.716.230	37%

3. RECAUDO APORTES PARAFISCALES A DICIEMBRE 31 DE 2017

3.1. RECAUDO A DICIEMBRE 2017

El año 2017 reúne la producción de las cosechas Costa 2016/17 y Cosecha Interior 2017,

Constituyéndose la última como la mayor aportante al recaudo de la cuota de fomento, con una participación del 49%, la Cosecha Costa 2015/16 con un 44% y de cosechas de vigencias anteriores el 7%.

Los valores recaudados por concepto de cuota de fomento ascendieron a \$279.383.077, de los cuales el 75% corresponde a fibra y el 25% a semilla motosa de algodón.

	COSECHA	CUOTA SEMILLA	CUOTA FIBRA	TOTAL	% PART
VIGENCIA ACTUAL	COSTA 2016/17	\$ 29.452.086	\$ 75.660.099	\$ 105.112.185	37%
	INTERIOR 2017	\$ 31.597.719	\$ 116.290.050	\$ 147.887.769	53%
VIGENCIA ANTERIOR	INTERIOR 2016	\$ 808.341	\$ 6.939.294	\$ 7.747.635	3%
	COSTA 2015/16	\$ 8.270.559	\$ 10.364.929	\$ 18.635.488	7%
	Total general	\$ 70.128.705	\$ 209.254.372	\$ 429.703.831	100%

TOTAL RECAUDO

\$ 279.383.077

COMPARATIVO CUOTA DE FOMENTO AÑOS 2016 VS 2017

COMPARATIVO - CUOTA DE FOMENTO ALGODONERO				
APORTES	RECAUDO 2016	RECAUDO 2017	VARIACION	%
		\$ 429.703.831	\$ 279.383.077	(\$ 150.320.754)

La disminución en el recaudo -23%, es consecuencia de la reducción de las áreas sembradas, tanto en la zona de la Costa como del Interior.

3.2. COSECHA COSTA 2016/17

Los informes finales para la cosecha Costa 2016/17, arrojaron una producción en fibra de 2.907 toneladas y de 4.179 en semilla. A diciembre 31 de 2017 los indicadores muestran un recaudo del 100% para la fibra y 96% para la semilla.

	PRODUCCION	RECAUDO	%
	TONELADAS		
FIBRA	2.907	2.907	100%
SEMILLA	4.179	3.997	96%

Empresas Algodoneras

Para esta temporada participaron Dieciocho empresas integradoras, reconocidas en el sector a saber:

1	AGROINSUMOS LA CENTRAL
2	AGROINSUMOS SAN CARLOS
3	AGROJOHANA
4	AGROVET DE LA COSTA
5	AGROVILLA
6	ALGODONES DEL CALLAO
7	ALYAMSA DEL SINÚ
8	COMERFISA
9	CULTIVOS Y POTREROS D LA COSTA
10	FIBRAS DEL SINÚ
11	INSUMOS TIERRALTICA
12	INVERSIONES AAA
13	INVERSIONES CERETÉ S.A.S.
14	JORGE E. SOLANO
15	MANZUR IMBETT
16	SAIBIS SAKR
17	SERVICAMPO
18	SERVINAGRO

COMERCIALIZACION DE FIBRA

Durante el año 2016 la comercialización de la fibra, en su mayoría fue comprada por Diagonal con el 98.5%, Comertex 1.5 %.

COMPRADORES	COSTA 2015/16	
	TONELADAS	% PART
DIAGONAL	6.333	98.5%
COMERTEX	107	1.5%
TOTAL GENERAL	6.439	100%

Para la cosecha 2016/17 la comercialización de la Fibra se efectuó en su totalidad con Diagonal.

COMERCIALIZACIÓN DE LA SEMILLA MOTOSA DE ALGODÓN

Compradores

La tabla siguiente relaciona un comparativo de las dos últimas vigencias de las empresas con mayor demanda.

COMPRADORES	COSTA 2015 - 2016		COSTA 2016- 2017		VARIACION
	TONELADAS	% PART	TONELADAS	% PART	
PRODUCTORES DE ALGODÓN	575	7%	600	14%	7%
COLANTA LTDA	1.456	17%	503	12%	-5%
FINCA S.A.	4.485	53%	0	%	-53%
ACOSINU	1.923	23%	1.877	46%	23%
OTROS DE MENOR CUANTIA			1.216	28%	28%
TOTAL GENERAL	8.439	100%	4.196	100%	0%

PRECIO COMPARATIVO SEMILLA MOTOSA DE ALGODÓN

La semilla se vendió a \$647 kilogramo, precio promedio para la cosecha algodонера 2016/17, mientras que el precio para la cosecha inmediatamente anterior fue de \$603 Kg.

3.3. COSECHA INTERIOR 2017

La información reportada por las empresas algodonerías para la cosecha 2017 mostraron una producción de 4.787 toneladas de fibra y los aportes por este concepto llegaron al 97%. En semilla se obtuvieron 7.065 toneladas y el recaudo de cuota de fomento fue del 82% sobre la producción, al cierre del ejercicio de 2017.

	PRODUCCION	RECAUDO	%
	TONELADAS		
FIBRA	4.787	4.644	97%
SEMILLA	7.065	5.820	82%

EMPRESAS ALGODONERAS

La cosecha del Interior conto con la participaron de ocho empresas asociadas a la agroindustria algodонера relacionadas a continuación:

1	Diana A.
2	Coopral
3	Fibras del Interior
4	Coagronat
5	Emprenorte
6	AlgoHuila
7	Remolino
8	Adagro

COMERCIALIZACIÓN FIBRA DE ALGODÓN

Para la cosecha interior 2017, el único comprador de fibra fue la empresa Diagonal.

COMERCIALIZACIÓN DE LA SEMILLA MOTOSA DE ALGODÓN

Para la cosecha algodонера 2017, la semilla se vendió en promedio a \$ 626 el kilogramo y para el año 2015 fue de \$665 por kilogramo.

3.4. APORTES PENDIENTES DE RECAUDO

La cuota de fomento algodonero que está pendiente por trasladar al FFA para la semilla corresponde a la que fue retirada por los agricultores para el consumo animal y los aportes les fueron retenidos por las empresas integradoras en las liquidaciones de cosecha y que hasta la fecha no han sido consignados.

COSECHA COSTA 2016/17

Los aportes pendientes por consignar de esta cosecha corresponden al 4% en semilla sobre el total de producción, distribuido así:

RECAUDO PENDIENTE POR SEMILLA

EMPRESA ALGODONERA	DESMOTE	RECAUDO	PTE. POR RECAUDAR
	TONELADAS		
AGROVILLA	75	-	75
ALGODONES DEL CALLAO	28	-	28
SERVINAGRO	116	37	79
TOTALES	219	70	182

COSECHA INTERIOR 2017

Los aportes pendientes de consignar equivalen al 18% para la semilla y al 3% para la fibra.

RECAUDO PENDIENTE POR SEMILLA

EMPRESA ALGODONERA	DESMOTE	RECAUDO	PTE. POR RECAUDAR
	TONELADAS		
COOPRAL	21	-	21
EMPRENORTE	1.020	397	623
ALGOHUILA	466	394	72
ADAGRO	1.326	797	529
TOTALES	2.833	1.588	1.245

RECAUDO PENDIENTE POR FIBRA

EMPRESA ALGODONERA	DESMOTE	RECAUDO	PTE. POR RECAUDAR
	TONELADAS		
ALGO HUILA	360	264	96
ADAGRO	566	519	47
TOTALES	926	783	143

La gestión de cobro para estos aportes se realizó en concordancia con la Ley 219 de 1995, en lo referente al recaudo de la cuota de fomento y de acuerdo a los procedimientos establecidos por el Fondo de Fomento Algodonero, además de la emisión de cuentas de cobro, enviadas a los representantes legales de las empresas donde se informaba el estado de cuenta vigente.